

# EVENTYRSKOGENE I VARDÅSEN

MARKA PÅ SITT BESTE



NATURVERNFORBUNDET  
I OSLO OG AKERSHUS (NOA)



# VELKOMMEN TIL EVENTYRSKOGENE

Denne brosjyren kan du bruke til å bli kjent med noen av Markas eventyrskog, og å finne en eller flere av 5 "poster" på Vardåsen og Slottsfjellet i Asker. Postene er ikke poster i orienteringssammenheng, men umerkede områder som illustrerer kjennetegnene på en ekte eventyrskog. Veiviser finnes på utbrettkartet på side 12, og inne i brosjyren finner du beskrivelse av hver enkelt post. Tanken bak dette prosjektet er å få deg og flest mulig andre ut i Marka for å bli kjent med eventyrskogene.

**Hva er en eventyrskog?** Med eventyrskog mener vi i Naturvernforbundet i Oslo og Akershus (NOA) spesielt opplevelsesrik skog, som regel er det en gammel, naturlig skog med stor variasjon i trærnes alder og skogens struktur, der skogen byr både på det som tidligere var vanlig skog, men også på spesielle opplevelser og kvaliteter.



Foto: Helen Svensson

NOA ønsker at fremtidige generasjoner skal lære seg å se verdien av hva som finnes i skogen. Det er forholdsvis lett å komme seg fram til postene, slik at også barnefamilier kan komme ut i skogen. Vi tror du vil få en fin opplevelse og en forståelse av hvor viktig det er å ta vare på Oslomarkas siste eventyrskog.

*"Det er blant Oslos beste kvaliteter at naturen ligger tett inn på byen og er tilgjengelig for alle. Det gir naturopplevelser for mange. Disse opplevelsene har også kommende generasjoner rett å oppleve, derfor er det viktig å lage gode rammer for hvordan marka skal forvaltes."*

Jens Stoltenberg,  
Akers Avis Groruddalen, 2007

## INNHOOLD

Velkommen til eventyrskogene .....	2
Kom følg oss .....	3
Vardåsen venter på deg .....	3
Eventyrskog - de beste markaopplevelsene .....	4
Kjennetegn for eventyrskog .....	5
Eventyrskogene i Vardåsen og Slottsfjellområdet .....	8
"Poster" i Vardåsen .....	10
Oversiktskart med tegnforklaring .....	12
Forvaltningen av Oslomarka .....	14
NOAs marka-arbeid .....	14

## Eventyrskogene i Vardåsen

Utgiver:  
Naturvernforbundet i Oslo og Akershus (NOA)  
Maridalsveien 120, 0461 Oslo  
Telefon: 22 38 35 20 (man. og ons. 13–16)  
E-post: noa@noa.no www.noa.no

Ansvarlig redaktør: Gjermund Andersen  
Redaksjon: Helen Svensson

ISBN 978-82-90895-34-6  
Opplag: 1000



Takk til Sparebankstiftelsen DnB NOR som har muliggjort denne brosjyren økonomisk.

Sparebankstiftelsen  
**DnB NOR**



NATURVERNFORBUNDET  
I OSLO OG AKERSHUS (NOA)

Brosjyren blir trykket på resirkulert papir. Produktet du nå holder i hånden er dermed så miljøvennlig vi kan klare å lage det. Trykk: bk grafisk 2011

## KOM FØLG OSS...

...inn over dype, grønne mosematter, over koller med kronglefu og tiurmøkk på stien, under skjørtegraner og eldgamle osper bærer det, innover – i eventyrriket. Skogen veksler, langs myrkanten står kraggskogen tett, avbrutt av noen malmfurer som tålte å "bli våte på beina". Nede i ei frodig li møter vi storskogen, kjempegraner som har funnet sitt drømmested.

Vi trodde vi visste hva skog var, men det var før vi fikk øynene opp, før vi så at all "skog" ikke er skog, slik skogen framstår i vår bevissthet. Det er stor forskjell på skog, på skogen slik naturen stiller den, og slik vi mennesker gjør. Det er stor forskjell på skogen slik vi stelte den før, og slik vi stiller den nå. Og på hvor velegnet ulike skoger er til å vekke fantasien og gi gode stemninger og opplevelser.

Stort sett er skogene i ferd med å bli kjedeligere og mindre varierte, som følge av mer industrielt skogbruk. Det blir mindre rom for fantasien. Kunne Asbjørnsen greid å gå seg bort en

sommernatt på Krokskogen i vår tid? Ville Kittelsen funnet inspirasjon til sine eventyrtegninger? Hvor i Marka kan vi ennå søke skogmystikken og opplevelsen av eventyr? Hvor er de myke, grønne mosemattene, kronglefuene og skjørtegrana, hvor er gammelskogen, ja hvor er i det hele tatt Markas siste eventyrskog?

Det meste av de spennende skogene som var i Marka før krigen, er forvandlet fra å være lysåpne, lettgatte, varierte og spennende skoger, til å bli et "håndgripelig og beregnelig industrielt apparat, hvis produkter stadig forbedres og forøkes." Skogen er gjort tettere, alt dens rom er fylt opp med like gamle, like store trær som hogges, plantes, ryddes, tynnes og hogges på nytt samtidig over store arealer. Resultatet etter 60 år med industriiskogbruk er at rundt 85% av skogen i Marka er omformet til ensaldrete, kjedelige og biologisk fattige ansamlinger av grantrær, av samme alder og med jevn innbyrdes avstand. NOA ser at utviklingen fortsetter: 95% av alle hogstene i Marka fører til enda mer industriiskog.

NOAs registrering av eventyrskogene er ment som et hjelpemiddel for å finne fram til de gjenværende uberørte og naturlige områdene i Oslomarka, og for å bidra til en bevisstgjøring om naturkvalitetens betydning for friluftsliv og naturopplevelse. Vi ønsker å vise hvilke opplevelseskvaliteter skogen har og vekke lysten til å gå på oppdagerferd i Oslomarka. I Marka er det noe for enhver: Her er "nyheter" for de fleste, både den erfarne Markatraveren, og for dem som tar sine første turer i Marka. Barnefamilien finner områder innen rimelig rekkevidde, mens milslukeren kan farte rundt i Markas indre.

## VARDÅSEN VENTER PÅ DEG!

Vardåsen/Slottsfjellet er et skogområde som avgrenses av Spikkestadbanen i øst, Drammensveien i nord og Heggedalsveien og Verkeselva i syd. Den markante toppen av Vardåsen sees tydelig fra Bærum og Oslo, og er et landemerke i Asker. Det unike skogsområdet er et populært turmål, og den sentrale beliggenheten gjør området lett tilgjengelig sommer som vinter.

Denne øya i kulturlandskapet i Asker er nå innenfor Markagrensa. Eventyrskogene i området omkranser Vardåstoppen og Slottsfjellet. Mellom toppene finnes det noen flekker med uberørt skog, men også partier med ungsog og hogstfelt.



## ADKOMST TIL VARDÅSEN

Ta gjerne toget til Gullhella stasjon på Spikkestadbanen og følg blåmerket sti opp til Vardåsen. Det er flere parkeringsmuligheter i området, blant annet ved Drengsrud og Vardåsen slalåmbakke.



Foto: Hålen Svensson



# EVENTYRSKOG – DE BESTE MARKAOPPLEVELSENE

Det vi kaller en eventyrskog er et skogområde med utpreget høy opplevelsesverdi. Begrepet er subjektivt, avhengig av hvilke assosiasjoner vi har til ord som "skog", "opplevelse" og "eventyr". Skal vi registrere områder med verdi for friluftslivet, må vi akseptere at følelser og identitet er viktige elementer for kvalitetsvurderingen. Likevel tror vi det finnes elementer av felles forståelse, basert på den enkeltes opplevelser i Marka, og som en del av en felles kulturell oppfatning om friluftslivet og Marka. Vi tror at alle som oppsøker eventyrskogene vil være enige om at det er noe egenartet ved dem. De skiller seg gjerne tydelig ut fra omkringliggende områder fordi de har mye gammel skog og stor variasjon.

Når skogen blir gammel, blir den ofte mer åpen, og da slipper mer lys inn. Noen steder er det dannet åpninger uten trær, eller bare med små trær, andre steder står skogen stor og tykk. Sammen med variasjon i terrenget, som for eksempel søkk, små daler og kanskje en myr eller bekk, gir skogen et godt grunnlag for variasjon i den naturlige "romstørrelsen". Dette kan kanskje sees på som kjernen av kjennetegnene på en eventyrskog. Noen steder kan du se langt inn i skogen, andre steder vekkes nysgjerrigheten av ting du bare kan ane bak et kratt.



Foto: Helen Svensson



# KJENNETEGN FOR EVENTYRSKOG

## 1. GAMMEL, LITE PÅVIRKET SKOG

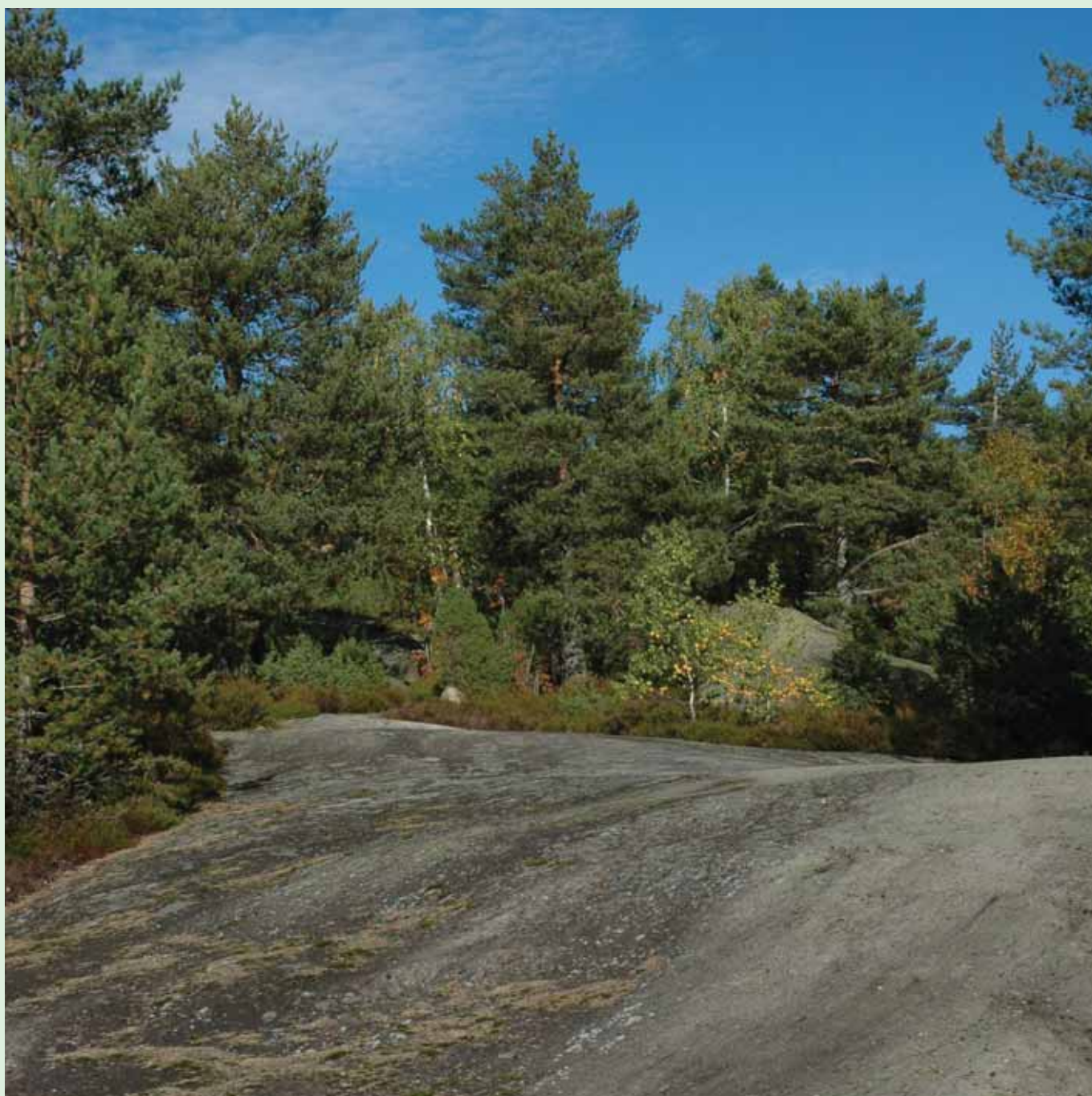
(Grove trær, "kjemper", "majesteter", "gammelskog")

Det første kjennetegnet på en eventyrskog er at den er en naturlig skog med mange gamle trær.

Alderen på skogen er lettest å se på barken. Glatt bark betyr hurtig diametervekst (ungdom), mens grov, skorpete bark forteller om eldre trær. Størrelsen på et tre er ikke nødvendigvis i samsvar med alderen. Et undertrykket tre med 15 cm tverrmål kan være eldre enn et stort tre som har hatt fri bane og hurtig vekst.

Selv om plantet ungskog virker grønn på avstand, har det foregått en enorm forvandling fra den opprinnelige skogen: Fra en skog med stor variasjon i størrelsen, avstanden mellom og utformingen av trærne, til en ensformig, ensaldret planteskog. Trærne er like gamle, står i omtrent lik innbyrdes avstand og hogges før skogen rekker å få et visuelt særpreg eller utvikle andre særlige opplevelsesverdier. Derfor leter vi etter eldre skoger, som ikke tidligere er behandlet med flatehogst.

## 2. UBERØRT OG NATURLIG

("naturskog", "urskogpreget", "opprinnelig")

Friluftsfolk ønsker at landskapet skal være preget av natur. Uberørthet i skogen framstår som en dyp kontrast til byen og det menneskeformede landskapet. Elementene i et naturlig miljø opptrer gjerne som et harmonisk hele. Folks reaksjoner mot hogst og inngrep er et uttrykk for ønsket om å kunne få oppleve skognaturens mer uberørte eller naturlige preg.

Kjennetegn på naturlig skog er blant annet en variert alderssammensetning, en del døde trær (stående eller liggende, gadd eller læger), og et rikt lyng- og busksjikt.

## 3. VARIASJON OG MANGFOLD

(Rikt/artsrikt, mangfoldighet av arter, sammensatt skog, flersjiktet og fleraldret skog)

Våre sanser vekkes av kontraster i skogen og langs stien vi går på.



GAMMEL, LITE PÅVIRKET SKOG

Foto: Helen Svensson



UBERØRT OG NATURLIG

Foto: Helen Svensson



Variasjon i treslag, tetthet og trestørrelse bidrar sterkt til hvordan skogen oppleves, og hvordan skogen former ulike "rom". Mangfold i undervegetasjonen, topografi og landskap er også viktig. Slik sett kan en ren granskog være svært variert, dersom trærne er av ulik alder og størrelse.

#### 4. VILT

("Bjønnelende"/"gaupelende", brattlende, stupbratt, dramatisk, spennende, "vilt", vide utsyn, rundskue)  
Bratt og dramatisk terreng. Stup og rasmark. Ujevnt lende med dype søkk og bratte åser. Store spenn i berggrunnen skaper spenning. På toppen av brattlende er det ofte fin utsikt.

#### 5. ROMOPPLEVELSE

(Lukkede skogrom, glenner, lysninger i skogen, tykninger, skogomkransede åpninger (myrer og tjern) i skogen)  
Følelsen av å gå inn i skogen, å gå mellom trærne gir en viktig innfallspørte til opplevelsen. Når vi går på en sti, er vi inne i et "rom", med et gulv av jord og stein, barnåler, mose og lyng. Trær og busker utgjør vegger og tak. Rommet veksler tydelig etter hvert som vi beveger oss i skogen. Det åpner og lukker seg for oss, og spenning oppstår når vi bare kan ane hva som befinner seg bak neste sving. Noen stier går oppe på åser og rygger som gir oss utsikt over landskapsrommene. Myrer og sjøer gir mulighet for oversyn, i tillegg til at lysforholdene endres. Romfølelsen kan være i stor og liten skala, fra vidstrakte landskapsrom til rommet mellom to steiner. Også menneskeskapte åpninger i skogen, som setervoller, Markaplasser og små glenner i skogen kan være flotte opplevelser av rom.

#### 6. SÆRPREG

("Makeløst", enestående, sjeldent, stemningsskapende, drømmeaktig, avsides, bortgjemt)  
Har stedet eller området egenart? Finnes det elementer eller et totalinntrykk som gjør at du med en gang kan se på et bilde, og uten snev av tvil si at



VARIASJON OG MANGFOLD

Foto: Helen Svensson



VILT

Foto: Helen Svensson



ROMOPPLEVELSE

Foto: Helen Svensson



det er nettopp det området? Det kan være bergknauser, storslagen utsikt, særegne trær, varder eller andre ting som bare finnes der.

### 7. VANN OG VÅTMARKSOMRÅDER

(Bekker, elver, vannsig, sjøer, vann, tjern, putter, fosser og stryk)

Lyden fra surklende myrer og klukkende bekker. Vannfallet strømmer, fosser og bruser. Lenger ned risler bekken roligere gjennom skogen og vannet samles i tjern. Tjernet er et mål, både for vannet og for oss. Vi kommer dit gjennom skogen og vet plutselig at vi er fremme. Vannet har lyder og skaper bilder. Det skaper rom og liv.



SÆRPREG

Foto: Helen Svensson

### 8. MINNER OM TIDLIGERE TIDERS VIRKSOMHET

(Kulturspor, kulturminner, "historisk dybde", markaplasser, hustuffer, fløtningsanlegg, setre, hesteveier, dyregraver, kølamiler ...)

Spor etter tidligere tiders virksomhet er viktige innslag i vår opplevelse og i vår identifisering av eventyrskogen. Miljøelementer som er bærere av historie på det personlige plan ("mitt tre" etc.) så vel som på det kollektive plan (kulturminner etc.) gjør at vi føler fortiden tilstede i nåtiden, at vi er forbundet med det forgangne gjennom noe som forblir det samme gjennom alle forandringene.



VANN OG VÅTMARKSOMRÅDER

Foto: Helen Svensson

### 9. FANTASIEGGENDE, SPENNENDE OG TROLSK

("Makeløst", enestående, sjeldent, overraskende, uventet, merkelig, forbausende, stemningsskapende, drømmeaktig, "Kittelsensk", fredelig, avsides, bortgjemt, hemmelighetsfullt)

Uorden, dunkelhet, rotvelter, naturkraftens virkning og tidens tann gir oss bilder fra Marka før flatehogstens tid. Vi blir gjester i eventyrillustrasjonenes inspirerte billedverden. Er det noe ved stedet som pirrer fantasien? Rare figurer, lukkede "rom", uoversiktlige kløfter osv. Særpregede trær og trolske silhuetter av skog – "kronlefuruer" og "skjortegraner".



MINNER OM TIDLIGERE TIDERS VIRKSOMHET

Foto: Helen Svensson



TROLSK

Foto: Gjermund Andersen

# EVENTYRSKOGENE I VARDÅSEN OG SLOTTSFJELLOMRÅDET

All eventyrskog er naturlig variert, eldre skog som skiller seg ut fra omkringliggende yngre industri-skog. I Osloomarka utgjør eventyr-skogen mellom 5 og 8 prosent. Det er disse områdene vi i NOA "jakter" på og registrerer.

## VARDÅSEN

På østsiden av topplatået av Vardåsen (349 moh) er det vid og fin utsikt fra flotte svaberg mot Oslofjorden, Kjekstadmaka og fjellheimen i vest. Nord på topplatået vokser det variert skog med furu, gran og innslag av løv-trær som bjørk og rogn.

Rundt Vardetjern vokser skinn furu-skog på flotte svaberg. Undervegeta-

sjonen er bærrik med innslag av bregner og lyng. I forsenkninger er det myrer som danner flotte landskapsrom. Lenger ned er det gran som dominerer med noe innslag av blant annet furu, osp og bjørk. Råtadalen vest er også urskogpreget med spredte forekomster av barlind. På sørsiden stuper fjellveggen bratt ned og kan sees på lang avstand som en markert rygg. Det er få tegn på hogst i de høyereliggende delene, og skogen har stedvis innslag av død ved.

Terrenget veksler mellom rolige former på toppen, med store blankskurte sva, til bratte hufs, skrenter, svaberg, spennende hyller og kløfter i lisdene. På toppen vitner skuringsstiper og små jettegryter på de blankskurte

granittflatene om at isen og vannet har vært på fjellet.

Oppsjømyrene naturreservat består av i alt 5 mindre myrområder, og befinner seg i de lavereliggende deler i nærheten av Drengsrudvannet. Lille Oppsjømyr ligger nærmere Slottsfjellet. Drengsrudmyr blir delt av Drammensveien og er stedvis grøftet. Områdene myrene ligger i er småkollete og selve myrene ligger i forsenkninger skogomkranset av barskog. På myrene vokser det meget variert vegetasjon. Mellom myrene veksler skogen fra tett plantet skog til løvskog, hogstfelt og eldre skog med god avstand mellom trærne. Her finnes et Eldorado av umerkede stier som vitner om en trofast brukergjeng.



Foto: Helen Svensson

VARDÅSEN



**SLOTTSSBERGET**

Slottsberget med sine 293 moh er en uberørt skogvokst kolle med stor variasjon i alder og god sjiktning. Det finnes innslag av død ved i alle nedbrytningsstadier. Terrenget er ganske

flatt på toppen, med flere stup og slukter mot Vardåsen og lysløypa i nord. På få meter har man hele barskogens variasjonsrikdom, fra kronglefuruer i knastørr lyng, og lavterreng til

irrgønt mosedekke og storskog ned mot lysløypa. Det er utsikt til Vardåsen mellom trærne mot nord. Stor avstand mellom trærne gjør at vi kan se langt. Store og små glenner og lysninger i skogen danner lukkede skogrom.



Foto: Helen Svensson

SLOTTSSBERGET



# “POSTER” I VARDÅSEN

Nedenfor får du beskrivelsen av 5 «poster» eller bestemte steder der vi (NOA) mener eventyrskogen fremstår ekstra tydelig. Lukk opp sinn og sanser og la stedene tale til deg. Oppsøk dem gjerne i ulikt vær, tider på døgnet og forskjellige årstider. Selv om stedene er de samme, kan du få veldig forskjellige opplevelser fra gang til gang. God tur!

## POST 1

Vakkert skogstjern

Et lite, vakkert skogstjern like ved umerket sti. Det skogomkransede tjernet er et lukket skogrom som har flere spennende kløfter og skreenter opp mot toppen av Slottsfjellet på østsiden av tjernet. Skogen har stor variasjon i alder på trærne i et mangfold av løvtrær, gran og furu.



Foto: Helen Svensson

## POST 2

Vennlig furukolle

Posten er en liten glenne med variert skog. Terrenget er ganske flatt, og det er få tegn på hogst. Stor variasjon i alder på trærne gir god siktning med variasjon og mangfold. Små og store rom åpner og lukker seg mens vi går bort fra den umerkede stien, og spenningen oppstår når vi bare kan ane hva som befinner seg bak neste sving.

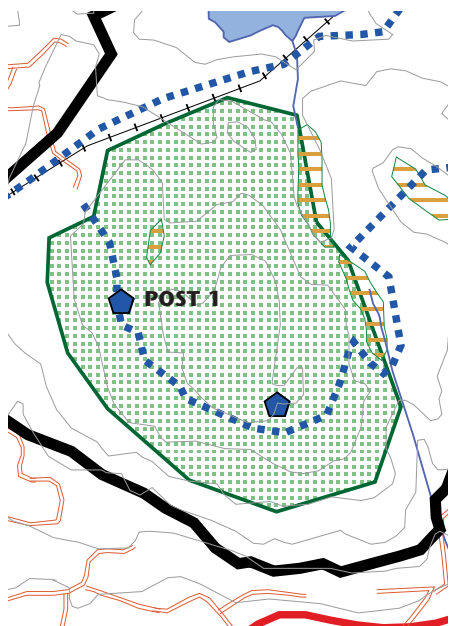

Foto: Helen Svensson



## POST 3

## Trolsk granskog

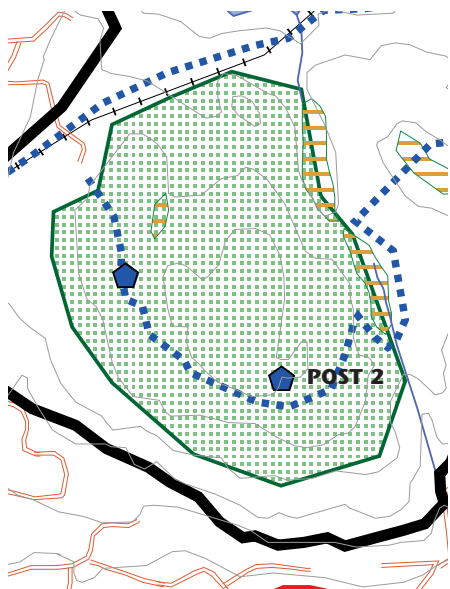
Posten ligger ikke langt fra stien i urskogpreget granskog. Vi går på myke mosematter i katedralskog igjennom store saler som granene danner med stammer og trekroner som vegger og tak. Terrenget er spennende med bratte sva, mosekleddede hyller, og skreenter. Se på stammene rundt deg! Da granene var unge var stammen slett. Med tiden er barken blitt grov og skorpete. Mye har skjedd siden de begynte å spire.



Foto: Helen Svensson

## POST 4

## Nydelig utsiktspunkt

På vandring langs glattskurte svaberg i en vennlig lysåpen furuskog, finner du et nydelig utsiktspunkt, med utsyn mot fjellheimen i det fjerne og et kulturlandskap med små jorder og gårder. Spennende og bratte stup ned mot jordene. Følg gjerne stien langs kanten på svaberget og nyt utsikten.

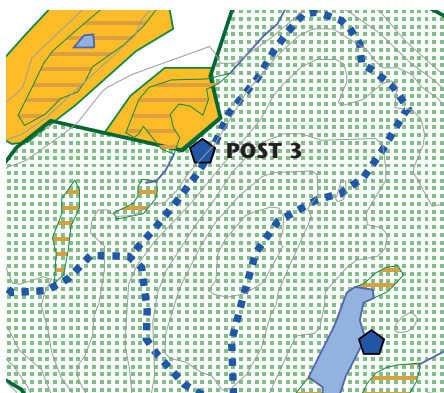

Foto: Helen Svensson

## POST 5

## Det bortgjemte Vardetjern

Vardetjern ligger vakkert til mellom to åskammer. Det åpne myrlendet rundt tjernet gir oversikt og romfølelse. På sørøstsiden vokser åpen og lettgått furuskog. Dette er et fredelig sted som byr på flere rastemuligheter. Et stemningskappende og drømmeaktig sted når tåken ligger lavt.

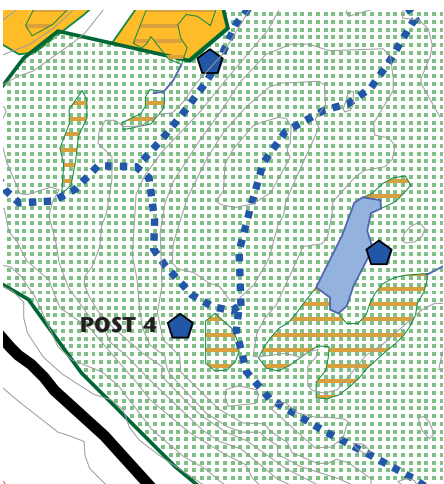

Foto: Helen Svensson



# VARDÅSEN

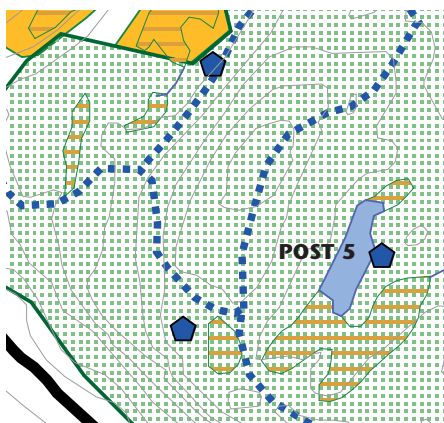
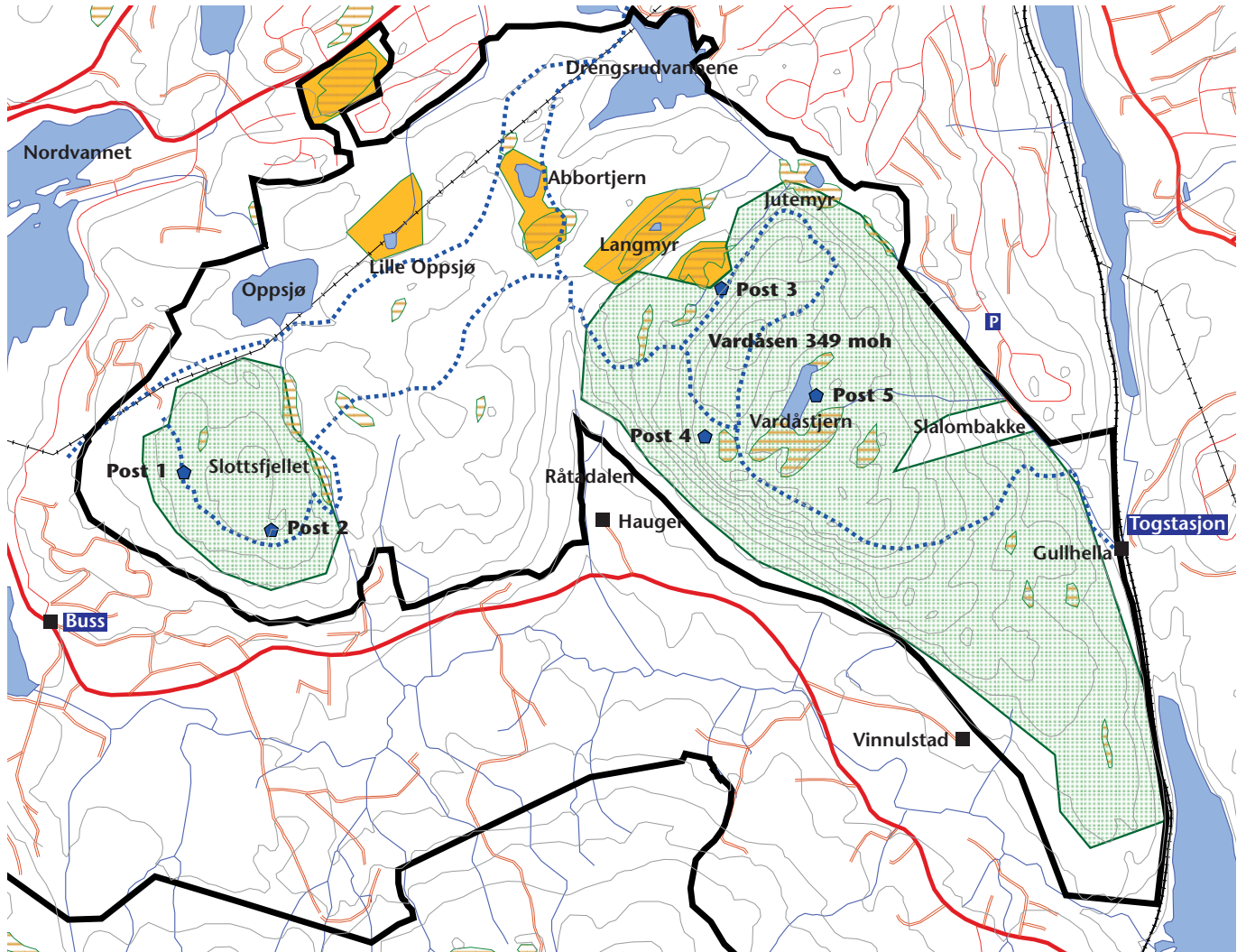

-  Poster
-  NOAs eventyrskog
-  Vernede områder
-  Markagrensa
-  Viktige stier
-  Myr
-  Vann
-  T-bane/Jernbane
-  Kraftlinjer

## ADKOMST TIL VARDÅSEN

Ta gjerne toget til Gullhella stasjon på Spikkestadbanen og følg blåmerket sti opp til Vardåsen. Det er flere parkeringsmuligheter i området, blant annet ved Drøngsrud og Vardåsen slalåmbakke.

Vi oppfordrer deg til å se nærmere på skogene du passerer på turene dine. Hva liker du? Ser du mye av det vi presenterer for deg i denne brosjyren, eller er det ensformig ungskog eller kratt som møter deg? Det kan være lurt å ta med seg et kompass for å finne riktig retning. Dugelig niste gjør at du ikke behøver å dra hjem så snart hvis du blir bergtatt! Husk at skogen er sårbar og ta med deg alt søppel hjem igjen. Vi anbefaler godt skotøy da det kan være fuktige partier på turen.

God tur!







# FORVALTNINGEN AV OSLOMARKA

En rekke lover styrer forvaltningen av Osloområdet som friluftsområde. Dette er blant de viktigste:

- Markaloven (ML) vedtatt i 2009
- Plan- og Bygningsloven (PBL) vedtatt i 2008
- Skogbruksloven (SL) vedtatt i 2005
- Naturmangfoldloven (NMFL) vedtatt i 2009
- Miljøinformasjonsloven (MIL) vedtatt i 2003
- Lov om kulturminner (KUL) vedtatt i 1978

Markaloven fastsetter Markas grenser og sikrer området mot utbygging. Loven har hjemmel for å verne områder med spesielt store opplevelsesverdier – eventyrskogene. Friluftsliv, naturopplevelse og idrett er lovens hovedformål. Loven skal sikre mot uønskede tiltak i Marka.

En rekke tiltak er ønsket innenfor Markaloven, som for eksempel serveringssteder, bevaring av plasser og setre. For slike tiltak, som er i tråd med ML, må selve den konkrete planleggingen foregå etter Plan- og bygningsloven. Kommunene lager arealplaner, og de som skal utføre tiltak må søke godkjenning etter PBL, etter at forholdene er vurdert etter ML.

En type tiltak omfattes ikke direkte av Markaloven. Skogbruket, som er den enkeltaktiviteten som påvirker opplevelseskvaliteten mest, er holdt utenfor, og reguleres etter skogbrukets egen næringslovgivning. Det finnes en egen forskrift for skogbruk i Marka. Til tross for at skogbruket har vært underlagt egne regler i mer enn 30 år, er det drevet et mye hardere skogbruk i Osloområdet enn i resten av landet.

For å verne områder mot skogbruk har man fire muligheter, avhengig av hvilke verdier som skal beskyttes og hvor sterkt de skal vernes. I PBL har man mulighet for å verne områder etter kommunale vedtak. Ulempen med denne hjemmelen er at den sjelden benyttes (grunnet motstand fra toneangivende krefter i kommunene) og at vernet er svakt – det kan oppheves av neste kommunestyre. KUL, NML og ML gir et sterkere og mer varig vern for hhv. kulturminner og – landskap, naturverdier og for friluftsliv og naturopplevelse.



Foto: Helen Svensson

Naturmangfoldloven har hjemmel for å se prinsipielt på forvaltningsavgjørelser: Prinsippet om at alle avgjørelser skal baseres på kunnskap om tiltakets konsekvenser. Loven vurderer summen av inngrep – ikke bare det konkrete, foreliggende tiltaket. Dersom det er tvil, skal tvilen komme naturen til gode. Dette er et viktig prinsipp i naturforvaltningen som naturvernet har etterspurt lenge. Nå gjenstår det å ta mulighetene i bruk!

Alle Markaverne bør kjenne til Miljøinformasjonsloven, som gir oss alle en rett til innsyn i forhold og planer som berører natur og miljø, både hos offentlige instanser og hos bedrifter. I tillegg gir loven oss rett til medvirkning i forvaltningen som kan være viktig for å bremse uheldige inngrep i verneverdig skog.

## NOAs MARKAARBEID

I tillegg til å registrere og sikre Markas siste eventyrskog, jobber Markagrappa i NOA særlig med Markas opplevelsesverdier, skogbruket og bevaring av natur- og kulturverdier. NOA har framfor noen stått på barricadene for å få vernet områder i Marka etter naturvernloven, og for å få en lovhjemmel for områdevern av hensyn til friluftslivet.

## NOAs AKTIVITETSGRUPPER

**MARKAGRUPPA  
SAMFERDSEL  
SKOGVOKTERNE  
TREGRUPPA  
FRØNSVOLLEN  
(NOAs MARKASENTER)**

Lokallag i Oslo-området er Oslo Nord, Oslo Vest og Østkanten Naturvernforbund.

## HVA GJØR NIA?

Naturvernforbundet i Asker er den lokale foreningen av Norges naturvernforbund, og har ca 330 medlemmer. Naturvernforbundet arbeider for naturvern, ressursbruk og bærekraftig utvikling på landsplan, innen Oslo og Akershus og i Asker kommune.

For mer informasjon se:  
[www.noa.no](http://www.noa.no)  
[www.oslomarka.no](http://www.oslomarka.no)



**NATURVERNFORBUNDET  
I OSLO OG AKERSHUS (NOA)**